

VIAGGIO NEI QUARTIERI

Via Barbieri, l'incubo della velocità

Voghera, limite di 50 orari raramente rispettato, traffico intenso: i residenti chiedono i dossi e altre misure anti-incidenti

VOGHERA

Via Barbieri, periferia sud di Voghera, ultime case e ultime palazzine prima della campagna. Centinaia di metri di asfalto, con un comune denominatore: la larghezza della sede stradale e l'assenza di semafori o rotonde, che facilitano le corse degli automobilisti ben oltre i limiti consentiti. «Per molti rappresenta una sorta di piccola circonvallazione che collega la strada per Rivanazzano con l'ex statale per Tortona evitando il centro - commenta un residente - Peccato che qui la strada si snodi fra le case e, per quanto ampia, è collocata in un contesto urbano, dove ci sono incroci con le vie secondarie, bambini e anziani che attraversano e persone in bicicletta». Tutti fattori potenziali di rischio, anche perché non sarebbero pochi i veicoli che non rispettano il limite di 50 orari per sfiorare, piuttosto, i cento. Per diversi abitanti, c'è anche il problema di immettersi con l'auto sulla via principale. «La visibilità è scarsa - spiega un residente di via Verga - perché l'incrocio è praticamente a ridosso delle recinzioni delle case. Quando ci si deve inserire su via Barbieri occorre sporgersi con il muso del

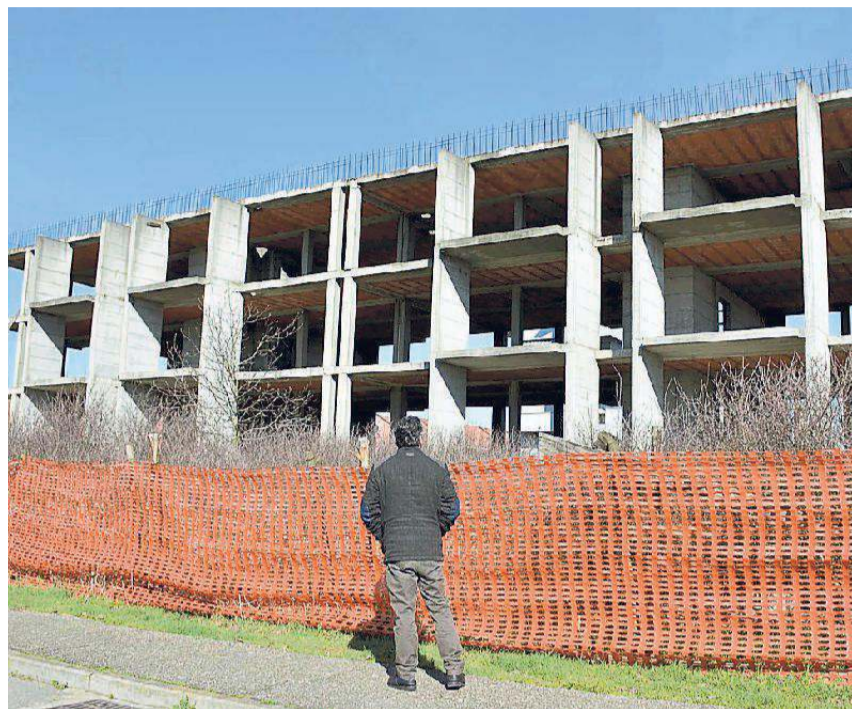

Il cantiere-fantasma di via Mollino, abbandonato da anni e privo di protezioni

veicolo per controllare se sopraggiunge qualcuno. Il problema è che l'eccessiva velocità crea frequenti pericoli». Per questo motivo più di una volta gli abitanti hanno chiesto interventi da parte dell'amministrazione

comunale: «Sarebbe necessaria qualche misura che obblighi a moderare la velocità, come i dossi rallentatori; se fossero collocati in prossimità degli incroci potrebbero rendere più sicura l'immissione dalle vie laterali e ab-

bassare la velocità media di percorrenza dell'intero tratto. Anche più controlli della polizia locale sarebbero utili».

Un problema che sembra sclerotizzato, proprio come quello del cantiere-fantasma di via

Mollino, complesso edilizio mai ultimato e che da anni giace abbandonato e incustodito. La recinzione ha ceduto in più punti; chiunque può accedervi e salire ai piani superiori degli edifici incompiuti, privi di ogni protezio-

I PROBLEMI

VELOCITÀ ECCESSIVA

I RESIDENTI DI VIA BARBIERI E DELLE STRADE LIMITROFE DENUNCIANO IL TRANSITO DI NUMEROSE AUTO CHE NON RISPETTANO I LIMITI DI VELOCITÀ

TRAFFICO INTENSO

UN'ALTRA CRITICITÀ DI TIPO VIABILISTICO È LEGATA AL FATTO CHE MOLTI UTENTI DELLA STRADA SI SERVONO DI VIA BARBIERI COME DI UNA SORTA DI MINI-TANGENZIALE PER SPOSTARSI DA UNA PARTE ALL'ALTRA DELLA CITTÀ EVITANDO IL TRAFFICO DEL CENTRO

CANTIERE-FANTASMA

IL CANTIERE EDILE DI VIA MOLLINO È FERMO E ABBANDONATO DA TEMPO. MANCA UNA RETE DI PROTEZIONE PER OSTACOLARE L'ACCESSO

GIARDINI DI VIA CISOTTI

SONO SPESSO CHIUSI, POCHI I GIOCHI PER I BAMBINI



Via Barbieri, la velocità eccessiva è un grave problema



I giardini di via Cisotti, scarseggiano i giochi per bambini

ne. In più, tutt'attorno ci sono erbacce e immondizia. Poca cura anche ai giardini pubblici, cui si accede dall'angusta via Cisotti, con un unico gioco per bambini e qualche vecchia altalena.

Alessio Alfretti

IN BREVE

VOGHERA, PRIMARIE PD Comitato Orlando La presentazione

■ Sarà presentato domani (ore 17) nella sede Pd di via Depretis, il comitato di Voghera e Oltrepo a sostegno della candidatura di Andrea Orlando alla segreteria nazionale dem, in vista delle primarie del 30 aprile.

LA SEDUTA

Statuto di Asm in commissione

■ Modifiche allo statuto Asm, nuovo regolamento delle attività di estetista e nomina del vicepresidente all'odg della commissione consiliare Affari generali, convocata dalla presidente Elisa Piombini per oggi alle ore 18,30.

Rivanazzano, lavori per un milione di euro

Nel piano triennale del Comune la sistemazione delle strade e la nuova pista ciclabile fino a Salice

RIVANAZZANO TERME

Sistemazione di strade e marciapiedi, lavori al cimitero, riqualificazione della piazza della posta e realizzazione di una pista ciclabile lungo viale Colombo. Ecco cosa prevede il piano triennale delle opere pubbliche approvato l'altra sera dal consiglio comunale di Rivanazzano Terme. Sono previsti interventi per oltre un milione di euro che hanno come obiettivo principale da una parte quello di rendere più accogliente la località termale e dall'altra il potenziamento dei servizi. Il piano varato dalla giunta guidata dal sindaco Romano Ferrari, è stato approvato compattamen-

te dalla maggioranza; contrari, invece, i due rappresentanti dell'opposizione, Graziella Zelaschi e Marco Bertelegni.

Nell'elenco trovano spazio soltanto le voci relative ad interventi superiori a 100 mila euro di spesa. Per il 2017 sono in programma tre importanti opere: 250 mila euro sono stati messi a bilancio per sistemazione e asfaltature di strade e marciapiedi mentre 200 mila euro sono i fondi previsti per la sistemazione del cimitero del capoluogo. Le opere saranno finanziate attraverso richieste di contributi e alienazione di immobili di proprietà comunale. Sempre per il 2017 è previsto un investimento di 285 mila euro per

la riqualificazione di spazi pubblici: l'amministrazione comunale ha previsto la sistemazione di una parte di piazza Cornaggia ed in particolare dell'area posta dinanzi al palazzo del comune. Per quest'opera ci si avvarrà di un finanziamento di 190 mila euro mentre la parte restante sarà coperta con fondi derivanti da alienazioni.

Il progetto più importante è stato messo a bilancio per il 2018 e riguarda la realizzazione della pista ciclabile che verrà realizzata in viale Colombo, la strada interna che collega Rivanazzano a Salice Terme. In questo caso è prevista una spesa di 350 mila euro.

Alessandro Disperati

Tasse locali, ecco le principali aliquote

Nessuna tassa sui terreni agricoli e una tariffa pari al 4 per mille per la seconda casa: l'amministrazione comunale di Rivanazzano ha varato le aliquote delle imposte locali per il 2017. Nessuna variazione è stata decisa dalla giunta guidata da Romano Ferrari. Pertanto gli agricoltori non pagheranno l'imu sui terreni mentre è stata mantenuta al 4 per mille per le seconde case che diventa 8,6 per mille per le abitazioni concesse in

comodato d'uso ai parenti e per tutti gli altri fabbricati e le aree edificabili. Per quanto concerne la Tasi sono escluse dal pagamento le prime case. Mentre per tutti gli altri fabbricati è prevista una tariffa dell'1 per mille. Per quanto riguarda la Tari è stata stabilita una quota fissa in euro per metri quadrati all'anno: 0,56 per un componente, 0,66 per due, 0,74 per tre, 0,80 per quattro, 0,87 per cinque e 0,92 per sei o più componenti.

PINAROLO

Una targa contro il femminicidio



■ Pinarolo ha festeggiato la Giornata internazionale della donna inaugurando una targa contro il femminicidio in piazza Martiri della Liberazione. Sono intervenuti il sindaco Cinzia Gazzaniga, Giuseppe Villani, Chiara Scuvera, Michela Sizzia e Milena D'Imperio.

VARZI

Sfilata di primavera per sostenere gli eventi Pro Loco

VARZI

Sessanta "modelle per una notte" saranno le protagoniste della Sfilata di Primavera che si terrà sabato 25 marzo (ore 21) alla Casa dei servizi Terre Alte di Varzi. Le improvvisate modelle durante le diverse uscite indosseranno abiti che vanno dagli anni '50 agli '80. La serata organizzata dalla Nuova Pro Loco di Varzi sarà accompagnata dalla musica di Dj Set di Arte e Musica e presentata da Max Lazzati. L'incasso servirà per l'organizzazione di eventi e spettacoli.

VOGHERA

Al Grattoni genitori e studenti si improvvisano giardinieri

VOGHERA

«Nontiscordardimè - Operazione scuole pulite 2017». Mamme, papà, alunni e volontari al lavoro sabato nella sede del liceo Grattoni di via don Minzoni. Giunta alla 19ª edizione è una delle campagne più partecipate di Legambiente in cui ragazzi, insegnanti, genitori e associazioni in tutta la penisola si impegnano ogni anno in una serie di attività per rendere più vivibili le scuole. Si tratta di una giornata di festa dedicata a migliorare l'ambiente scolastico e quest'anno il liceo Galilei (sezione classi-

ca Grattoni), aderisce.

Sabato mattina dalle 9 a mezzogiorno, dunque, alunni, docenti e genitori insieme a soci del circolo vogherese di Legambiente, attueranno una pulizia straordinaria dell'area verde, con piccoli lavori di potatura se necessario, del giardino antistante la sede di via don Minzoni con l'intento di migliorarne l'aspetto. L'iniziativa si inserisce anche fra le numerose attività del progetto di promozione della legalità e della cittadinanza attiva promosse dal Galilei, polo provinciale per il Centro di promozione della legalità. (m.q.)

Massaggi rilassanti
Massaggi con oli essenziali
Massaggio energetico

Centro Benessere

Tuina

Ambiente raffinato
Tutti i tipi di massaggio a prezzi speciali
Anche senza appuntamento
trattamenti già pronti
Siamo aperti tutti i giorni
orario continuato dalle 10:00 alle 23:00

Voghera Via F.lli Rosselli 74
331-7470401

1078-UNA-COP